

2018.1

vol. 94

from. JA

【FROM・ジェイエイ】



もくじ	—
新年のご挨拶	1
ニュース&トピックス	2~3
インフォメーション	4・7
特集 農業祭	5
ふれあい広場	6
組合員のための資産管理塾	8
お知らせ	9・10



新年のご挨拶



2018年の新春を迎え組合員の皆様をはじめ地域の皆様方のご健康とご多幸を心よりお喜び申し上げます。常日頃より当JAつくば市の運営にご理解とご協力を賜り、厚く御礼申し上げます。

昨年度を振り返りますと、当JAの基幹作物である米の減収をもたらしたイネ縞葉枯れ病の防除対策では、つくば市、農業改良普及センター、農業再生協議会等関係機関のご指導ご協力をいただきながら、対策講習会や情報提供に取り組んでまいりました。加えて、生産部会の共同防除や各生産者の防除により、被害発生を抑えることができました。今後もイネ縞葉枯れ病の防除は続けていく必要があると思っております。また日照不足や8月からの長雨そして度重なる台風により水稻、野菜等にも影響があり地域によっては、水稻の収穫量が平年より減収し、全体の集荷にも影響が出ました。

一方では、我々JAグループは、改正農協法により「農協自己改革」に取り組んでおります。最重点課題であります「農業者の所得増大への貢献」としては、販売力を強化した契約取引やブランドイメージの向上と農産物の買取販売を拡大し価格の押し上げに努めております。近年農産物の流通販売においてGAP(安全な農作物を作ることを目的とした農業生産工程管理)認証制度が注目され、この認証取得が大手量販店や商社で取引要件とする動きがあります。JAつくば市の最良食味部会は本県のGAPモデルに指定されましたので部会員の実践をお願いして認証取得を進めてまいります。また、「地域とくらし」としては、組合員・地域住民の方々に愛される組織づくりを目指して、部会員さんが小学校へ出向き地元で採れる野菜の授業、JA職員による野菜の苗植え付け教室、ジャガイモ収穫体験・サッカー大会など地域の子供たちを元気にする活動などJAに出来ることを広げて行きたいと思っております。

昨年5月には、つくば市と「防犯パトロール及び地域の見守り活動協力に関する協定書」を交わしました。見守り活動のステッカーを貼ったJAの公用車もありますが、職員全員がこの見守り活動に協力し、一人暮らしの方や子供たち市民の安全安心な生活環境の向上に寄与してまいります。

最後に「土浦・つくば学園地域3JA合併研究会」についてご報告させていただきます。昨年7月から合併研究会を再開し合併基本構想(案)とJA条件整備事項についての意見のすり合わせを行い、現在平成31年2月1日を合併目標として協議を進めております。近隣の農協であっても営農関係や事業形態が違っていますので慎重に協議を進めてまいりたいと存じます。

今後とも組合員・地域の皆様の負託に応えるJAとして、健全経営を目指すとともに、事業推進に邁進していく所存でありますので、ご支援とご協力をお願い申し上げますと同時に、組合員・地域の皆様方のご健勝をお祈り申し上げ、年頭のご挨拶とさせていただきます。

平成30年 元旦

つくば市農業協同組合
代表理事組合長 岡本秀男

JAつくば市 メンバーシップつくばゴルフ友の会第10回ゴルフ大会

11月13日（月）JAつくば市ゴルフ友の会では、豊里ゴルフクラブにて「メンバーシップつくばゴルフ友の会第10回ゴルフ大会」を開催しました。

ゴルフ友の会は会員制の定期積金の契約者によって組織されており、大会は協賛いただいた企業や団体の皆様に支えられています。

当日は、109名が参加しゴルフを楽しみました。



総合の部	女性の部
1位 加園 秀信さん	1位 富田 ひろみさん
2位 木本 幹雄さん	2位 吉沼 浩美さん
3位 鈴木 達雄さん	3位 廣瀬 千鶴子さん

第37回つくばマラソン2017



11月26日（日）「第37回つくばマラソン2017」が筑波大学を始めとするマラソンコースにて開催されました。

JAつくば市では、つくば市産農産物のPRを目的につくば市コーナーの一角にブース出店致しました。まず味を知ってもらおうと「筑波北条米・姫ごのみ」や「福来みかん」を使った七味、梨ジュース等の試食・試飲を行いました。

またつくばマラソン完走記念シールを貼った「乾燥イモ」も走った記念によいと好評でした。

JAつくば市からは10名のランナーがフルマラソンに参加し、たくさんの声援を受け全力を尽くし走りました。

自転車交通安全教室 開催



11月29日（水）つくば市立筑波西中学校では、JA全国共済連茨城県本部と茨城県警察等が連携して行っている自転車交通安全教室が開かれました。

教室は、自らの交通マナーの見直しをして交通事故の未然防止を目的に、生徒が事故の危険性を疑似体験するスケアードストレート方式で行われました。

代表して大型トラックの内輪差の危険性を体験した生徒は「怖かった、普段横断歩道に立つ時も注意したいです」と話し、生徒らは交通安全について認識を深めました。

市民の日にあわせ小学生へ食農教育

11月30日（木）JAつくば市学校給食部会では、つくば市立大曾根小学校に訪問し「つくば市民の日」に合わせて地場産農産物のPRと食農教育活動を目的に、野菜に関する出張授業を行いました。

当日は、「つくば市民の日メニュー」の「つくばのめぐみポークシチュー」に使用されたニンジンを栽培している河口宗央さんが訪問し、ニンジンについてクイズや写真を交えながら授業を行いました。



健康体感館オープン



11月15日（水）より大穂支店敷地内特設会場にて、「健康体感館」がオープンしました。

「健康体感館」は家庭用の電位医療器を無料で体感できる施設で、続けて通っていただくことで、頭痛、肩こり、不眠症、慢性便秘、血行不良、疲労、筋肉のこり、筋肉痛、神経痛等に効果があります。

開催期間は1月20日までとなっております。ぜひご家族、ご友人などお誘い合わせのうえ体感してみてください。

秋冬ネギ目揃え会開催

11月17日（金）荃崎ネギ部会では、高崎ネギ出荷場にて秋冬ネギの目揃え会を開催しました。

当日は生産者や関係業者、JA担当者ら約40名が参加し、出荷市場の水戸中央青果(株)中井川課長を始めとした各市場担当者より、残す葉の本数や、根の切る位置、緑の部分と白い部分の境界が曖昧になってしまうボケの防止についてなどの秋冬ネギの出荷規格や出荷をする際の注意事項や、昨年台風被害を受けたネギの出荷対策について説明が行われました。



「農産物直売所 四季の郷」年末感謝祭開催



11月25日（土）「農産物直売所 四季の郷」にて日頃のご利用に感謝して、年末感謝の売出しを開催しました。

新鮮野菜等の店内商品10%オフでの販売を始め、タマネギの詰め放題や西部産直部会員によるとん汁のサービス、焼きそば・焼き芋の販売なども行われました。

当日は大勢のお客様にご来店いただき大盛況のイベントとなりました。

「ねぎプロジェクト」出荷会議 開催

12月5日（火）、「ねぎプロジェクト」の出荷会議を開催し、関係者含め約30名が参加しました。

会議では、今年春に決定した年間計画を元に「秋冬ネギ」の出荷について、つくば地域農業改良普及センター指導員とJA担当者から、調整・未調整それぞれの規格や形態について説明が行われ、実際にネギ調整施設を見学しました。

参加したプロジェクトメンバーは「出荷も始まり、ネギ生産も大詰め。最後まで気を抜かず、いいネギを出荷したいです」と話しました。



組合員のみなさん！！ 税務申告はJAにおまかせください！

～毎年の税務申告が楽になり、節税効果もあります～

JAでは農家の皆さんの税務支援を行うため、複式簿記による会計の記帳代行により、以下のことを行います。

- ①青色（白色）申告決算書作成（一般・不動産含む）
- ②消費税確定申告書の作成。
- ③所得税確定申告書の作成。
- ④専従者等の源泉徴収・年末調整の実施。
- ⑤経営分析書の作成。

※税務申告書類は、JAの顧問税理士による作成となります。

～ 実 施 効 果 ～

- ①申告事務の負担が軽減されます。
- ②青色申告特別控除（65万円）の適用により、所得税・住民税・国民健康保険税の節税が図れます。
- ③新たな税制改正などにも、速やかに、正確に対応することが出来ます。
- ④経営分析を受けることができ、他との比較などを通じ客観的に自己の経営を見直すことが出来ます。

【農家参加者の負担】

- 年会費4万5千円（次年度より別途加算料発生の可能性あり）
- 現金出納帳（JA以外の取引）の提出（原則毎月）
- 面談の出席（6月・12月・2月）

青色申告を始める方はその年の3月15日までに税務署に届け出をする必要があります！

平成29年分申告の記帳代行申し込みは3月末までです。お早めにご相談ください。

★詳しくは、本店営農企画課までお問い合わせ下さい。（029-857-3114）

冬の一大イベント開催！！ご来場ありがとうございました

JA つくば市各地区本部では、地域の皆様に日頃のご利用に感謝を込めて毎年恒例の農業祭を開催致しました。農産物の特価販売やステージショー、焼きそばや焼き鳥の屋台ブースなど、地区ごとに特色のあるイベントを企画しました。

どの地区も沢山のご来場者で賑わい、大盛況となりました。ご来場ありがとうございました。

西部地区(豊里・大穂) 12月2・3日 豊里支店



ステージは大観衆



豪華賞品がいっぱいの抽選ブース



水城なつみさんステージ



来場者サービスの金魚すくい

北部地区(筑波) 12月9・10日 筑波農産物直売所



フラステージショー



ビンゴ大会おめでとうございます



賑わうヤマサ水産ブース



北条きよ美さんステージ

南部地区(桜・荃崎) 12月16・17日 桜ライスセンター



行列ができる部会員の焼きそば



次々と手打ちそばを作ります



自転車シミュレーターでマナーアップ



大盛況の店内

農機・自動車大展示会 12月9・10日 筑波カントリーエレベーター



たくさんの来場者が展示を見学



各メーカーの農機具が並びます



職員が詳しく説明します



来場者にそばなどのサービス

ふれあい広場



池島嘉明さんが門松を寄贈してくださいました

明石の可愛い仲間たち
木村守さん
からの投稿

ひょっこり現れたアライグマ(本物)



タヌキの剥製

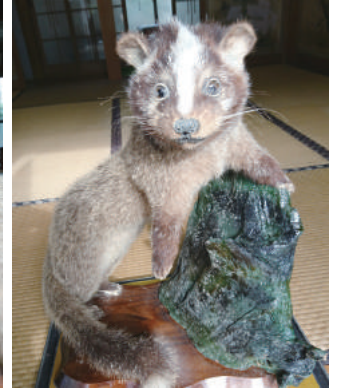

ハクビシンの剥製

澤邊照明さんが
笠間稲荷神社の新嘗祭で
表彰を受けました



献米献薬品評会 特別賞



献米祭 玄米の部 一位賞

詩 poem

おっい
今年も
あとわずか
いろいろ
やり残したことが
あるんだ
申し訳ないけど
もどつて
くれないかい
叶えてくれたら
私の歳を
あなたにあげるよ
倉持まみ子さん



川柳・俳句

睦道で
モグラと爺の
時事談義

長男の
嫁のタスキが
長過ぎる
白牡丹さん

夕やけや
本の間に見えて
冬ちかし

紅葉ふむ
ツクバマラソン
無事にすみ
川女さん

何くその
心年寄り
らしくせず

一年の
締めくくりには
障子張る
初沢寛四郎さん

短歌

玉ねぎの
植える時よ
南天の
赤く色づき
節を知らず
いつみちゃんさん

新入 職員 紹介



農機車燃課

中村 凌也



西部営農経済センター

小野 直幸

作品募集中!

◎短歌、俳句、川柳 ◎お孫さんやペットの写真等 ◎絵手紙、イラスト

…など何でもオッケーです！
弊誌に対し、皆様からいただいた個人情報
は、掲載および作品確認を行う場合のみに
使用し、第三者に使用させることは一切あ
りません。また、ご応募頂いた作品や写真
は返却希望者以外の方には返却致しません
ので、ご了承をお願いします。作品や写真の
返却を希望される方は、住所・氏名・電話番
号をご記入ください。

掲載者には粗品をお送りします。

宛先 〒305-0027
つくば市東岡335番地 JAつくば市
総務企画課 吉田 info@ja-tukuba.jp

2018年2月1日 (木) ローンセンター開設!



住宅ローンご成約の方に
JAつくば市ブランド米
「筑波北条米(5kg)」
プレゼントします!!
対象期間 H30.02.01~H31.01.31



©ちょリス



土曜・日曜・祝日も営業しています (年末年始は除く)



〒305-0027 茨城県つくば市東岡335

ローンセンター

<営業時間> 9:30~18:00

<定休日> 水曜日

TEL: 029-857-3130

FAX: 029-857-3160



養子縁組と代襲相続について

Q

次の場合において、被相続人の相続人と相続分はどうなるのでしょうか。教えてください。

【親族図】

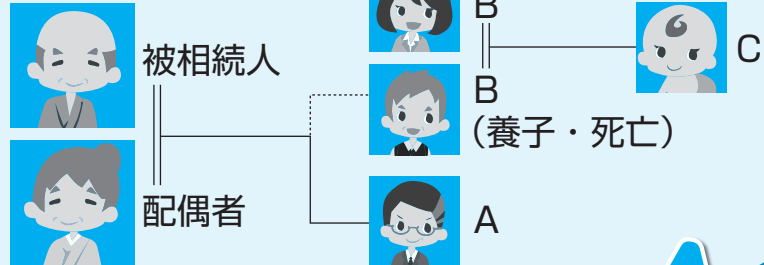

以下2つのケースについて検討してみます。

- ケース1 ①被相続人および配偶者は、Bと養子縁組
②BとB'が結婚
③Cが誕生
④B死亡
⑤被相続人死亡

ケース1の場合では、Bとの養子縁組後にCが誕生しているため、CはBの代襲相続人となります。したがって、被相続人の相続人は、配偶者、A、Cの3人となります。また、相続分は、それぞれ、1/2、1/4、1/4となります。

- ケース2 ①BとB'が結婚
②Cが誕生
③被相続人および配偶者は、Bと養子縁組
④B死亡
⑤被相続人死亡

ケース2の場合では、Bとの養子縁組前にCが誕生しているため、CはBの代襲相続人となりません。したがって、被相続人の相続人は、配偶者、Aの2人となります。また、相続分は、それぞれ、1/2、1/2となります。

まとめ

民法809条〈嫡出子の身分の取得〉の規定により、養子は、養子縁組届が受け付けられた日から、養親の嫡出子（結婚による子）として取り扱われます。養親が独身であっても同様です。つまり、養子縁組を行うと、養子は養親の嫡出子となるので、ふたりの間は血のつながった親子と同じく、扶養、親権、相続などの関係が生じます。

養親と養子との血縁関係は、養子縁組のときから生じますが、ケース2のように、養子縁組以前に、養子に子がいたとしても、養子縁組により、養子の子が養親の孫となるわけではありません。よって、養子が養親より先に死亡したときは、養子の子は、養親の相続において、代襲相続人となることはできません。

他方、ケース1のように、養子縁組後に、養子の子が誕生した場合には、養子の子は養親の孫となります。したがって、養子が養親より先に死亡したときは、養子の子は、養親の相続において、代襲相続人となることとなります。

「JAまちづくり資産管理情報／vol.271」引用

A

資産管理事業に関する相談会

JAつくば市では、組合員の皆様へのサービスの一環として、資産管理に関する相談、財産診断をお受けしています。固定資産税評価証明書を御持参ください。

【相談内容】

- 1.相続・贈与に関する相談
- 2.土地活用・資産管理事業全般に関する相談

平成30年1月28日(日)
10:00~16:00

会場：本店 つくば市東岡335
問合せ先：029-857-3125

【相談料】

無料

但し、相談内容の難易度、労力、検討時間の多寡等により相談料を頂く場合があります。

● 高度な相談には顧問弁護士、顧問税理士が後日お答えします。

詳しくは、農住課までお問い合わせ下さい。担当: 苅谷(029-857-3125)

<http://www.ja-tukuba-chintai.jp>

農協法の一部改正により理事の構成要件が変わります

農協法の一部改正が平成28年4月に施行され、理事の構成について新たな要件（以下「新要件」）が追加されました。理事の過半数は、原則として「認定農業者」又は「農畜産物の販売・その他の当該農業協同組合が行う事業又は法人の経営等に関し実践的な能力を有する者（以下「実践的能力者」）」でなければならないとされました。

新要件は経過措置が設けられ、平成31年4月1日以降に最初に召集される総代会が終了する時に適用されます。

当JAでは、本年4月開催予定の通常総代会で役員改選があり、新役員の任期は3年で平成33年4月まであります。今回の役員改選で新役員の任期見直しや、任期途中による改選を行わずに、平成31年4月1日以降の新要件を達成するには、本年4月の役員改選時以降に新要件を満たすこととします。

<実践的能力者とは>

「実践的能力者」は、JAの事業運営や法人経営に実践的能力を有する者で、JAが行う営農販売・購買・信用・共済事業などと同種の事業経験を有し、経営者としての適任性を前提として以下の基準を満たす者とします。

- ① JA役員（常勤・非常勤）を経験した者又は管理職（課長級以上）としての経験を有する者
- ② 上記に準ずる経歴又は経験を有すると判断できる者

※ 当JAでは、平成31年2月合併を目標に3JA（土浦・つくば市・つくば市谷田部）での合併協議を進めております。今後、予定通りの合併期日となった際は、役員の任期は2年未満となる場合があります。

女性部活動報告

12月中の各地区農業祭で、とん汁の無料サービスや、手作り味噌・カレーやまぜご飯などの販売を行いました。寒い中のとん汁は大変好評でした。

JAつくば市女性部では、随時部員を募集しております。少しでも気になった方は、お気軽にお問い合わせ下さい。



<今後の活動予定>

1月22日 豊里地区 健康診断

<定期活動>

毎月第1木曜日午後 ダンス教室（豊里支店）
毎月第3月曜日午後 生け花教室（筑波東支店）
毎月第2・4水曜日午後 卓球教室（豊里支店）

問い合わせ

経営企画室 担当：津田 029-857-3111

第32回 理事会だより

平成29年12月25日開催

報告事項

- 1) 11月末実績について
- 2) JA住宅ローン JAアパート・マンションローンの金利設定について
- 3) H29上期相談・苦情定期報告について
- 4) 「貯金関係手数料料率表」の一部改正について
- 5) 農業協同組合法94条第4項の規定に基づく常例検査の結果について
- 6) 平成30年度監事監査計画について

協議事項

- 第1号議案 平成30年度育苗センター水稻育苗利用料金の設定について
- 第2号議案 役員推薦会議運営要領の一部変更について
- 第3号議案 農協法第35条の2第2項 利益相反取引について

総代選挙について

総代の任期満了（平成30年3月1日）にともない、下記によりつくば市農業協同組合総代選挙を行いますので、お知らせいたします。

なお、選挙区において総代の候補者が定数を超えない場合、又は、超えなくなった場合は、その選挙区では投票は行わず確定いたします。

- | | | | |
|----------------------|------------|-----------|------------|
| 1. 総代選挙通知 | 平成30年2月 1日 | 2. 総代選挙期日 | 平成30年2月11日 |
| 3. 投票開始時刻 | 午前9時 | 4. 投票終了時刻 | 午後4時 |
| 5. 投票所・開票所及び選挙する総代の数 | | | |

選挙区	選挙区域	投・開票所	総代の定数
第1区	九重1(九重)	桜支店	30
第2区	九重2(本店)	桜支店	20
第3区	栄	桜支店	33
第4区	栗原	桜支店	19
第5区	荳崎第1区	荳崎支店	19
第6区	荳崎第2区	荳崎支店	24
第7区	荳崎第3区	荳崎支店	18
第8区	北条	筑波東支店	29
第9区	田井	筑波東支店	33
第10区	筑波	筑波東支店	30

選挙区	選挙区域	投・開票所	総代の定数
第11区	菅間	筑波西支店	31
第12区	作岡	筑波西支店	39
第13区	田水山	筑波西支店	24
第14区	小田	筑波東支店	59
第15区	吉沼	大穂支店	39
第16区	大曾根	大穂支店	25
第17区	上郷	豊里支店	57
第18区	今鹿島	豊里支店	25
第19区	沼崎	豊里支店	46
合計			600

JAの自動車共済からの 24時間365日安心対応 **お知らせ**

もし車の事故・故障トラブルがあった時には、フリーダイヤル安心サービスへ。

事故等の場合には

【JA共済事故受付センター】

ジコはクミアイ
0120-258931

レッカー移動や故障時の応急対応が必要な場合には

【JA共済サポートセンター】

レッカーロードサービスはクミアイ
0120-063931

- 電話料金は無料です。公衆電話につきましては、電話をおかけになる時の10円は必要ですが、かけ終わると戻ります。
- 携帯電話・PHSからもご利用いただけます。
- サービスのご利用条件、提供範囲等、詳細については「ご契約のしおり・約款」をご参照ください。

キリトリ線



JA つくば市が行っている事業や職員の対応等に対する率直なご意見やふれあい広場の作品（イラストや川柳など）をご自由にお書き下さい。

キリトリ線

ご意見は支店窓口、直売所及び広報誌、ホームページに掲載させていただく場合がございます。

ご協力ありがとうございました。

JAつくば市

2017 ウィンター キャンペーン

平成 29 年 11 月 1 日 水 ▶ 平成 30 年 1 月 31 日 水

キャンペーン
期間

- 商品 スーパー定期貯金・大口定期貯金
- 対象者 個人の方（新規のみ）
- 預入金額 金額 10 万円以上
- 預入期間 期間 1 年（自動継続のみ）
- 期間中ご契約いただきました方にちょリス粗品プレゼント

※粗品は数に限りがありますので品切れの際はご容赦ください。
 ※キャンペーン金利は初回満期日までとし、自動継続後の金利は、継続時の店頭金利を適用します。
 なお、中途解約利率は所定の解約利率となります。
 ※法人の方のお預入は対象外とさせていただきます。
 ※ATMでのお預入は対象外とさせていただきます。
 ※税率は、復興特別所得税が課され、20.315%（国税 15.315% 地方税 5%）となります。



©ちょリス

組合員またはその家族
年利 0.15%
 【税引後】
 0.119%
平成29年10月31日時点で組合員の方

員外の方
年利 0.05%
 【税引後】
 0.039%
さらに員外の方で条件を満たして頂くと金利上乘せ
 ①JAカード会員または新規加入で+0.05%
 ②組合員加入（出資金5,000円以上）で+0.05%
 ※②の条件は①を満たした場合のみ適用になります。

プラス
**100万円につき
 農協商品券500円券
 1枚プレゼント**
 （上限1万円分）

**農協商品券
 500円券**
JAつくば市（農産物直売所等）のみで
 使用できます。

桜支店 つくば市古来 1630 029-857-3110
荃崎支店 つくば市小荃 287 029-876-0052
筑波西支店 つくば市作谷 1102-1 029-869-0303
本店金融課 つくば市東岡 335 029-857-3112

筑波東支店 つくば市北条 5215 029-867-0612
大穂支店 つくば市篠崎 555-1 029-864-1151
豊里支店 つくば市今鹿島 4165-1 029-847-3121



料金受取人払郵便

筑波学園郵便局
 承認

1103

差出有効期限
 平成31年9月
 30日まで

郵便切手は
 いりません

郵便はがき

305-8790

茨城県つくば市東岡三三五
JAつくば市
 from JA 係行 総務企画課



〒 住所	
氏名	年齢
職業	電話番号

お預かりいたしました個人情報、お客様への確認やお返事を差し上げる際
 に使用させていただく以外の目的で使用することはございません。

JAつくば市の概況

（平成29年11月30日）

■ 正組合員数	7,147人
■ 正組合員戸数	6,101戸
■ 准組合員数	3,553人
■ 准組合員戸数	2,351戸
■ 出資金	15億円
■ 貯金額	655億1千万円
■ 貸出金	122億2千万円
■ 長期共済保有高	2,521億3千万円
■ 購買品供給高	9億円8千万円
	H29.2.1～H29.11.30
■ 販売品販売高	12億6千万円
	H29.2.1～H29.11.30

編集後記

新年あけましておめでとうございます。本年も変わらぬお付き合いのほど、宜しく願い申し上げます。

毎年開催されている各地区の農業祭も無事に終わり、大変多くのお客様にご来場いただきました。「全部の地区に行ったよ」と言ってくださるお客様もいらっしゃり、大変嬉しい限りです。誠にありがとうございました。
 <担当：吉田>

from JA
 【FROM.ジェイエイ】

発行人 代表理事組合長 岡本 秀男
 発行所 つくば市農業協同組合
 〒305-0027 つくば市東岡 335
 印刷 株式会社デジタル印刷
 編集 総務企画部 総務企画課
 TEL:029-857-3111
 FAX:029-857-3925
 E-mail:info@ja-tukuba.jp
 URL:http://www.ja-tukuba.jp